

L'écho du Bagnas

## Compte rendu mensuel du comptage des oiseaux d'eau du Bagnas

Comptage du 17/11/2025

<b>Observateurs</b> : Antoine CORNET, Pierre-Baptiste MACHAUX, Dimitri ARNAUD, Benjamin SALVARELLI <b>Adhérents/Equipe</b> : Michel LOGNONE	<b>Heures début-fin</b> : 8h10-11h56
<b>Météo</b> : Aucune précipitation, ciel nuageux, vent faible, bonne visibilité	<b>Niveau d'eau (au T)</b> : 63 cm
<b>Nombre total d'oiseaux observés</b> : 4 216	<b>Nombre d'espèces observées</b> : 27

### Tableau de résultats

Les effectifs d'oiseaux d'eau du Bagnas sont **en forte diminution** entre les comptages d'octobre 2025 et novembre 2025 (respectivement 6 712 et 4 216 individus). Cette différence pourrait s'expliquer par des températures encore douces (oiseaux hivernants n'étant pas encore tous arrivés) et la mise en eau des différentes lagunes qui « diluerait » les effectifs. Ce constat semble partagé à l'échelle départementale sur les autres secteurs suivi pour le Wetlands.

Les effectifs de ce mois de novembre sont **inférieurs** à ceux de 2024 (2 428 individus de moins en 2025). Les différences sont à relever dans le tableau ci-dessous.

La **Foulque macroule** est une espèce qui représente en général entre **50 et 70%** des effectifs d'oiseaux d'eau dénombrés sur le site du Bagnas. En novembre 2025, on peut noter **des chiffres largement inférieurs** à ceux de novembre 2024 (3 614 individus de moins en 2025).



Espèces	Comptage novembre 2024	Comptage octobre 2025 (09/10/2025)	Comptage novembre 2025 (17/11/2025)
Aigrette garzette	3	16	6
Bécasseau variable	2	0	0
Bécassine des marais	7	8	1
Canard chipeau	2	0	0
Canard colvert	304	911	892
Canard pilet	3	2	3
Canard siffleur	20	0	57
Canard souchet	594	837	1070
Chevalier aboyeur	0	2	0
Chevalier culblanc	4	11	7
Chevalier guignette	0	5	0
Combattant varié	0	3	0
Cygne noir	4	3	3
Cygne tuberculé	57	35	27
Echasse blanche	0	1	0
Flamant rose	10	603	154

Espèces	Comptage novembre 2024	Comptage octobre 2025 (09/10/2025)	Comptage novembre 2025 (17/11/2025)
Foulque macroule	4859	3391	1245
Fuligule milouin	196	60	275
Fuligule nyroca	1	0	0
Gallinule poule-d'eau	13	21	8
Goéland leucopnée	19	29	11
Grand Cormoran	25	36	35
Grande Aigrette	1	12	4
Grèbe à cou noir	15	22	38
Grèbe castagneux	145	52	90
Grèbe huppé	2	1	3
Héron cendré	5	15	12
Héron garde-bœufs	0	0	2
Mouette rieuse	106	91	104
Nette rousse	41	0	1
Oedicnème criard	0	31	0
Petit Gravelot	0	12	0
Pluvier doré	36	0	16
Râle d'eau	11	6	5
Sarcelle d'hiver	140	464	145
Tadorne de Belon	2	0	0
Talève sultane	14	5	0
Vanneau huppé	3	27	2
<b>Total</b>	<b>6644</b>	<b>6712</b>	<b>4216</b>

2

#### Comptage du dortoir de la héronnière de la Baronne (réalisé d'octobre à mars)

Espèces	Comptage octobre 2025 (17/11/2025)
Grand Cormoran	13
Grande Aigrette	3
Aigrette garzette	6
Héron garde-bœufs	46
Héron cendré	0
Ibis falcinelle	0
<b>Total</b>	<b>68</b>



#### Portrait d'espèce :

##### **Qui est-il ?**

Avec sa cinquantaine de centimètres et ses 700 grammes, le [Canard pilet](#) est un **canard** de surface très reconnaissable, notamment le mâle, à son allure svelte, son long cou, sa longue queue pointue d'une dizaine de centimètres et son plumage nuptial unique.

## Abondance moyenne mensuelle (IC 95 %) des oiseaux d'eau observés au Bagnas depuis 1995

Le nombre d'oiseaux dénombrés lors de la présente session de comptage se situe **bien en-dessous de la norme** en comparaison avec le nombre moyen d'individus sur le même mois depuis 1995.

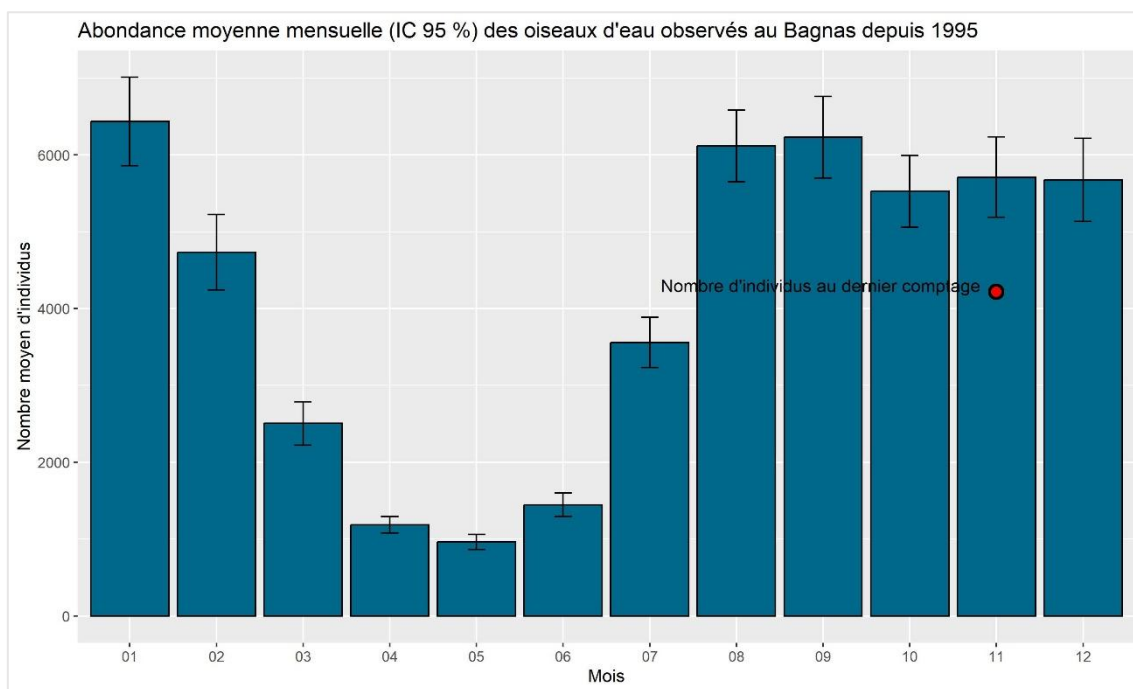

## Nombre moyen (IC 95 %) d'espèces d'oiseaux d'eau observés au Bagnas depuis 1995

3

Le nombre d'espèces identifiées lors de la présente session de comptage est **supérieur** au nombre moyen d'espèces observées sur le même mois depuis 1995.

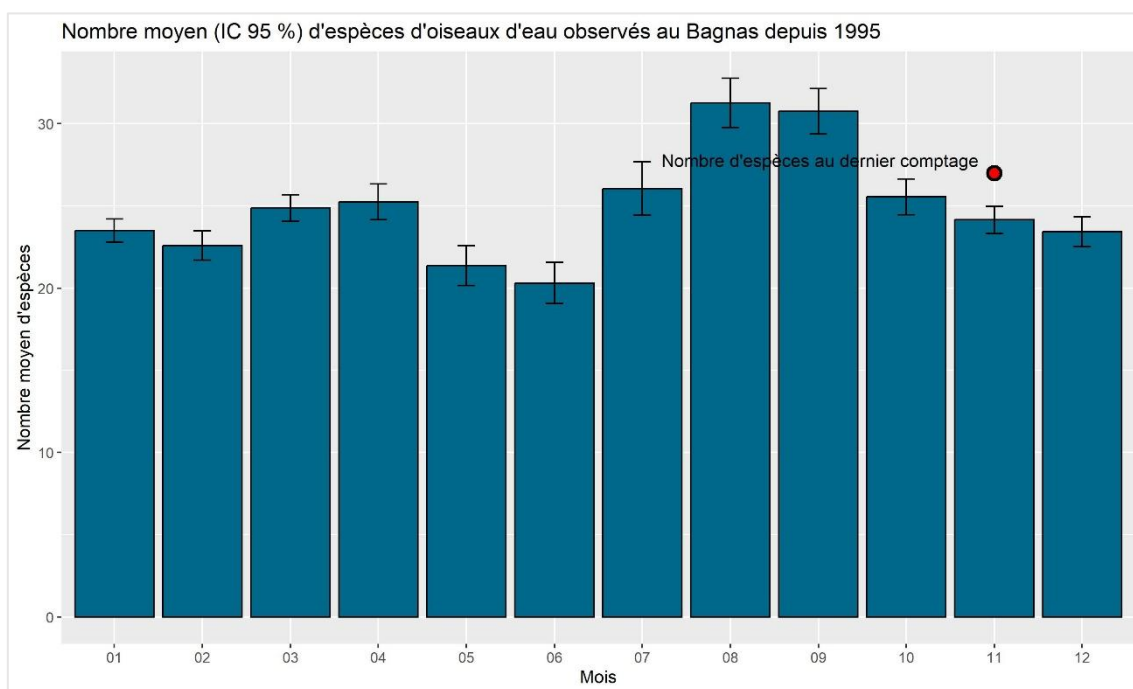

## Abondance des espèces observées au cours du dernier comptage

L'espèce largement dominante est la **Foulque macroule** suivie par le **Canard souchet** et le **Canard colvert**. Le **Fuligule milouin**, le **Flamant rose** et la **Sarcelle d'hiver** sont également relativement abondants.

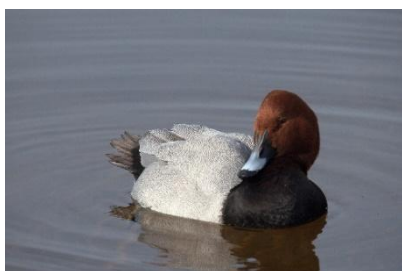
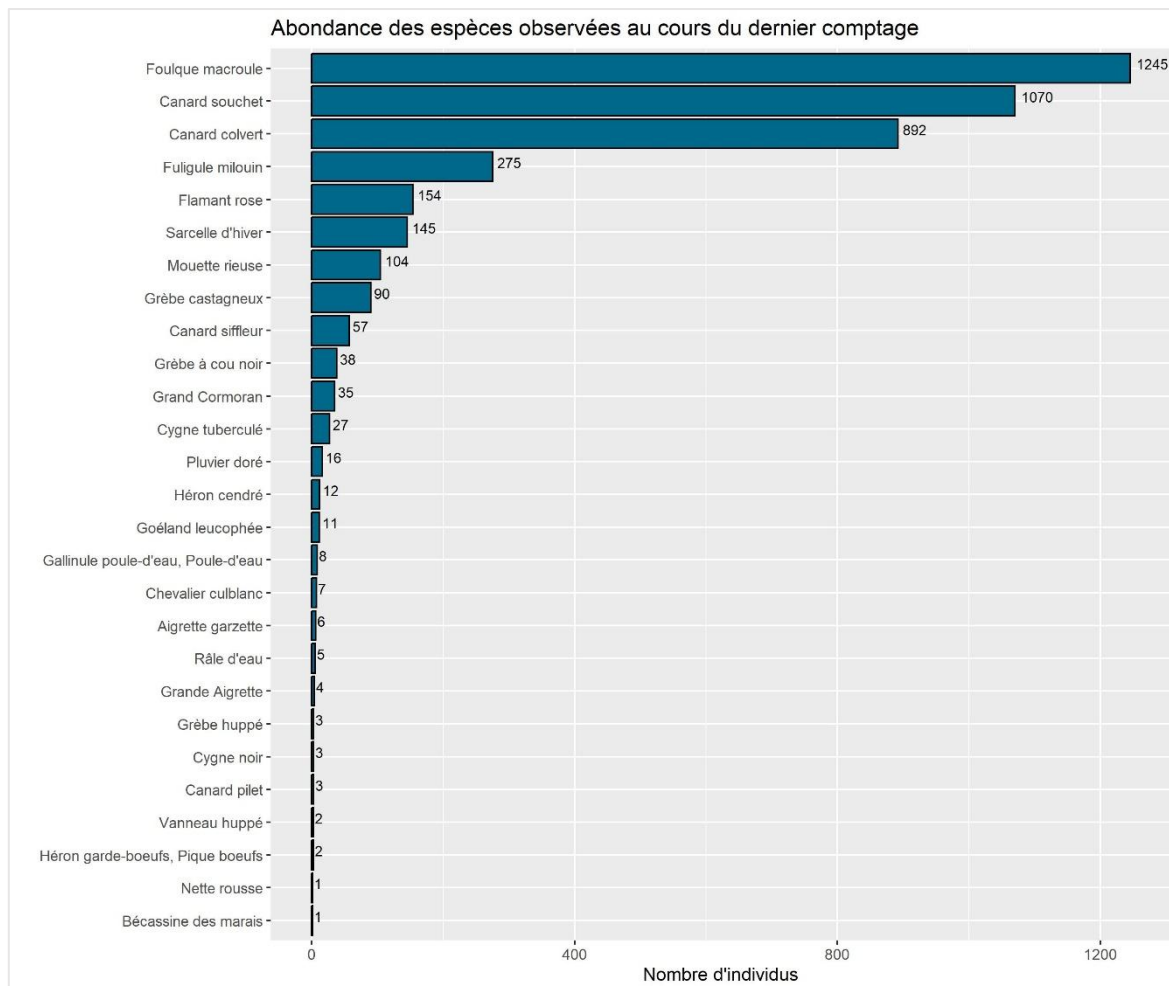

En haut, de gauche à droite : Foulque macroule, Canard souchet et Canard colvert  
En bas, de gauche à droite : Fuligule milouin, Flamant rose et Sarcelle d'hiver

## Comparaison des abondances des espèces entre les deux derniers comptages

Les évolutions les plus notables par rapport à la précédente session de comptage sont :

- L'augmentation des effectifs de **Canard souchet** et de **Fuligule milouin**.
- La diminution des effectifs de **Foulque macroule** et de **Sarcelle d'hiver**.

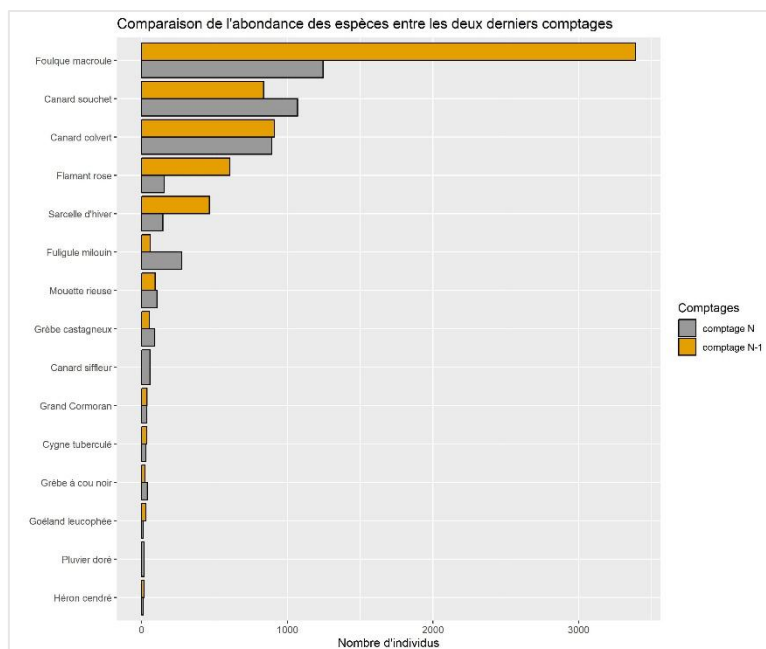

## Comparaison de l'abondance spécifique de la dernière session avec la moyenne des abondances sur la même période de l'année précédente

5

Les différences les plus notables avec novembre 2024 sont :

- Les effectifs de **Foulque macroule** (3 614 de moins).
- Les effectifs de **Canard colvert** (588 de plus) et de **Canard souchet** (476 de plus).

